



Unjárgga gielda Nesseby kommune

Møteinnkalling

Utvalg: Gielddastivra/Kommunestyret
Møtested: Kommunestyresalen, Nesseby rådhus
Dato: 27.04.2018
Tid: 10:00

Forfall meldes snarest til sentralbordet på tlf. 40 44 05 00 eller e-post sentralbord@nesseby.kommune.no.
Varamenn møter kun ved spesiell innkalling.

Innkalling er sendt til:

Navn	Funksjon	Representerer
Knut Inge Store	Leder	A
Hanne Iversen	Medlem	A
Jan Hansen	Medlem	A
Ina Kristine Store	Medlem	A
Inga Pettersen Lindi	Medlem	A
Jørn Stefan Opdahl	Medlem	A
Kaisa B. Store	Medlem	A
Bjarne Store-Jakobsen	Medlem	SFP
Anja K. Pedersen Noste	Medlem	SFP
Liv Solfrid Mathisen	Medlem	SFP
Marit Kjerstad	Medlem	TVP/H
Kjell-Harald Erichsen	Medlem	TVP/H
Iver Per Smuk	Medlem	TVP/H
Ole Petter Skoglund	Medlem	SV
Oddvar Betten	Nestleder	SV
Magnhild I. Mathisen	Varamedlem	A
Olaf B. Johnsen	Varamedlem	A
Nina Ingeborg Margit	Varamedlem	A
Hege Roska Wikstad	Varamedlem	A
Jim Njuolla	Varamedlem	A
Per Inge Olsen	Varamedlem	A
Tommy Andersen	Varamedlem	A
Vanja Trane Trosten	Varamedlem	A
Astrid Siri	Varamedlem	A
Paul Varsi	Varamedlem	A
Gunn-Britt Retter	Varamedlem	SFP
Simen Ellingsen Marjavara	Varamedlem	SFP
Stein Østmo	Varamedlem	SFP
Lone Johanne Nilssen	Varamedlem	SFP

Ravdna Marja N. Gaup	Varamedlem	SFP
Linn Jeanne Muotka	Varamedlem	SFP
Heidi Elisabeth Jernsletten	Varamedlem	TVP/H
Mari-Ann Nilssen	Varamedlem	TVP/H
Rolf Matti Reisænen	Varamedlem	TVP/H
Jørn-Ottar Olsen	Varamedlem	TVP/H
Laila Strandbakke Smuk	Varamedlem	TVP/H
Terje Arild Wiltmann Kero	Varamedlem	TVP/H
Sissel Røstgaard	Varamedlem	SV
Kirsti Bergstø	Varamedlem	SV
Leif Eberg Hansen	Varamedlem	SV
May-Bente Røstgaard	Varamedlem	SV
Bent Johansen	Varamedlem	SV

Varangerbotn, 25. april 2017

Knut Inge Store
ordfører

Saksnr	Innhold
PS 11/18	Godkjenning av innkalling og saksliste
PS 12/18	Valg av to til å underskrive møteprotokollen
PS 13/18	Referater
PS 14/18	Høringsuttalelse - Forslag til gjeninnføring av 5-kilometeronen for utlendingers fiske på Finnmarkseiendommen
PS 15/18	Vedr. salg av "Rødbygget", Karlebotn
PS 16/18	Nesseby kommune - modellkommune for oppvekstprosjektet 0-24 år
PS 17/18	Folkeavstemning om sammenslåing av Troms og Finnmark fylker
PS 18/18	B-sak, legges frem i møtet

PS 11/18 Godkjenning av innkalling og saksliste

PS 12/18 Valg av to til å underskrive møteprotokollen

PS 13/18 Referater



Beaivi/Dato 23.04.2018
Čuj./Referanse 2018/222-0 /
K60

Oddleif Nilsen
40 44 05 22
oddleif.nilsen@nesseby.kommu
ne.no

Lávdegoddi/Utvalg	Čoahkkinaššer/Møtesaksnr	Čoahkkinbeaivi/Møtedato
Ovdagoddi/Formannskapet		
Giælddastivra/Kommunestyret	14/18	27.04.2018

Høringsuttalelse - Forslag til gjeninnføring av 5-kilometersonen for utlendingers fiske på Finnmarkseiendommen

Rådmannens innstilling

Nesseby kommune støtter Fefo's forslag til gjeninnføring av 5-kilometeressonen for utlendingers fiske:

Fefo innfører en 5-kilometerssone for utlendingers innlandsfiske slik den ble praktisert før den ble opphevet i 2006. jfr. vedlagte kart. Med utlendinger menes personer bosatt utenfor Norge. Utlending får kun fiske innenfor en 5-kilometerssone fra nærmeste europavei, riksvei eller fylkesvei på Finnmarkseiendommen, med mulighet til å søke om dispensasjon,

Bakgrunn for saken

5-kilometerssonen begrenser utlendingers fiske på Finnmarkeiendommen til en sone på 5 kilometer fra europaveg, riks-, eller fylkesveg. Regelen ble innført på -70 tallet med formål å regulere motorisert ferdsel i utmark. Regelen ble opphevet i 2006 i forbindelse med ikrafttredelse av Finnmarksloven.

Nesseby kommune fremmet i 2013, (sak 52/13) sammen med andre kommuner, krav om at Fefo tar initiativ til gjeninnføring av regelen om forbud mot utlendingers fiske utenfor 5 km. fra offentlig hovedveg.

Bakgrunnen for dette kravet var at fisketrykket fra utlendinger i Finnmark hadde økt kraftig og at lokalbefolkningen ble fortrent fra sine tradisjonelle fiskeplasser.

Rettighetsforhold og lovgrunnlag er i dag ikke de samme som da 5-kilometerssonen ble innført. Finnmarkseiendommen står nå som eier av land og vann i Finnmark og motorferdselsloven regulerer ferdsel i utmarka.

Styret i Fefo vedtok i sak 94/2017 følgende:

Styret gir direktøren fullmakt til å utforme et høringsforslag som omhandler innføring av 5-kilometerssonen slik den vil være ut fra dagens offentlige veier i Finnmark (slik ordningen var før den ble opphevet i 2006).

Styret i Fefo ber direktøren innhente en særskilt uttalelse fra Departementet i høringsrunden om å gjeninnføre 5-kilometerssonen.

Som følge av dette har Fefo sendt ut et høringsbrev til kommunene og ber om høringsinnspill på følgende:

Fefo innfører en 5-kilometerssone for utlendingers innlandsfiske slik den ble praktisert før den ble opphevet i 2006. jfr. vedlagte kart. Med utlendinger menes personer bosatt utenfor Norge. Utlending får kun fiske innenfor en 5-kilometerssone fra nærmeste europavei, riksvei eller fylkesvei på Finnmarkseiendommen, med mulighet til å søke om dispensasjon.

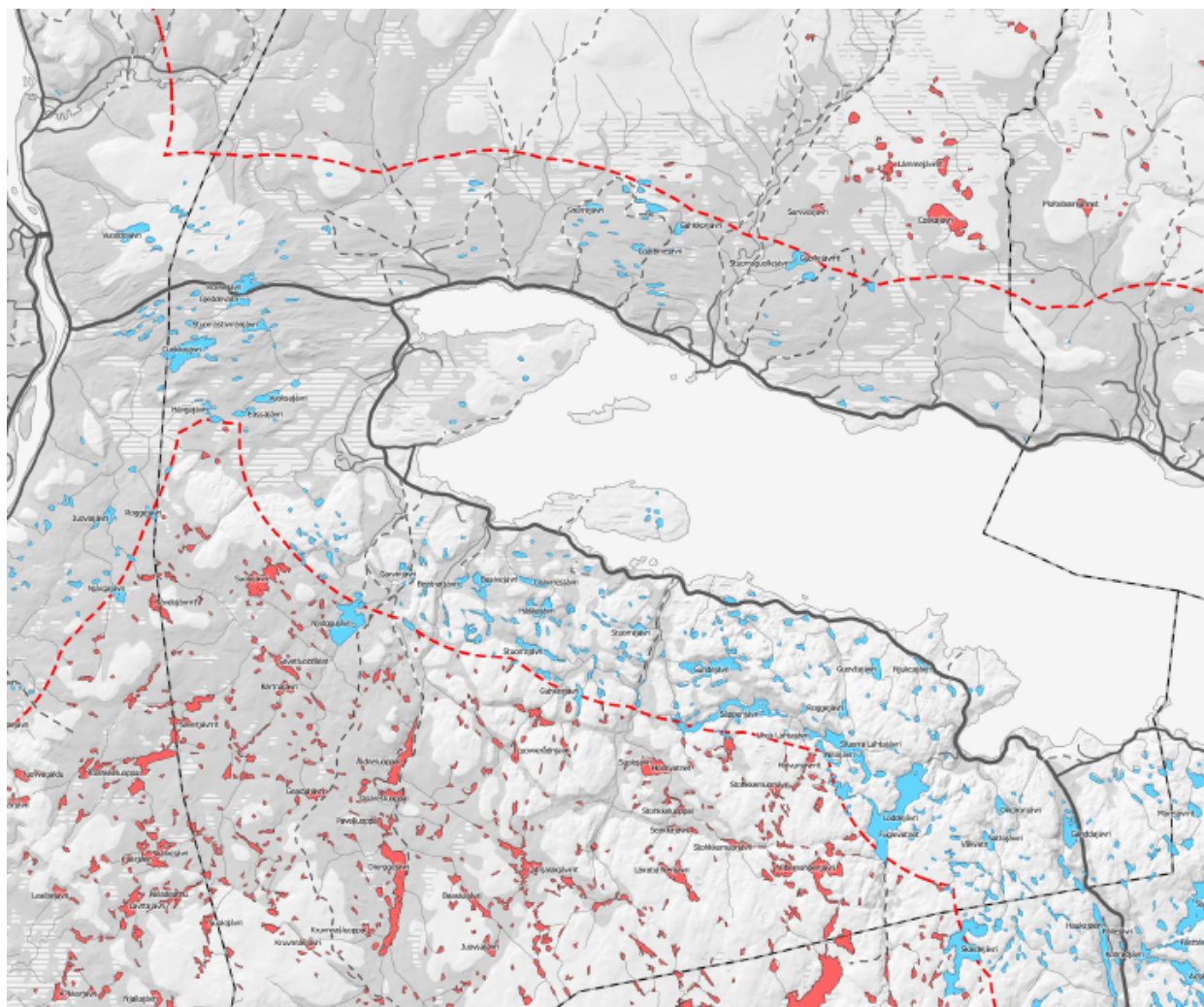

Vurderinger

Det er ikke foretatt undersøkelser i Nesseby kommune om hvordan opphevelsen av 5-kilometerssonen i 2006 har påvirket fisketrykket i vannene utenfor 5-kilometerssonen og evt. hvilke øvrige virkninger denne endringen har ført til.

Det er mulig at gjeninnføring av 5-kilometerssonen gir et større fisketrykk innenfor denne sonen, men kan også bidra til at færre utlendinger kommer til Norge for å fiske.

Tana kommune har foretatt en grundig utredning vedr. saken både med hensyn til Finnmarksloven, EØS-avtalen og ILO konvensjonen og konkluderer med at innføring av 5-kilometerssonen kan gjeninnføres.

Det vises til at man har sett negative virkninger av utlendingers økte motorferdsel i de åpne scooter- og barmarskløypene, blant annet forsøpling og større press på parkeringsarealer ved løypestart. Det vises også til at Finnmarkinger opplever å bli fortrent fra de mest populære ressursområdene.

Med bakgrunn i formannskapetets vedtak fra 2013, (sak 13/52) anser en det at det fra politisk ledelse i kommunen er et ønske om å gjeninnføre 5-kilometerssonen. En vil derfor foreslå å støtte forslaget fra Fefo.

Mulige alternative løsninger og konsekvenser



Finnmarkseiendommen
Finnmárkkkuopmodat

Vår dato/Min beaivi Vår ref./Min čuj.
05.01.2018 17/2092 -2

Deres dato/Din beaivi Deres ref./Din čuj.

HØRING INNFORING 5-KILOMETERSONE FOR UTLENDINGERS INNLANDSFISKE

Styret i Finnmarkseiendommen/Finnmárkkkuopmodat (FeFo) vedtok i sak 94/2017 følgende:

Styret gir direktøren fullmakt til å utforme et høringsforslag som omhandler innføring av 5-kilometersonen slik den vil være ut fra dagens offentlige veier i Finnmark (slik ordningen var før den ble avviklet i 2006).

Styret i FeFo ber direktøren innhente en særskilt uttalelse fra Departementet i høringsrunden om å gjeninnføre 5-kilometersonen.

FeFo ber med bakgrunn i det følgende om høringsinnspill, forutsatt at gjeninnføring av 5-kilometersonen er juridisk gjennomførbart.

Om 5-kilometersonen:

5-kilometersonen begrenser utlendingers fiske på Finnmarkseiendommen til en sone på fem kilometer fra europavei, riksvei og fylkesvei. Med utlendinger menes personer bosatt utenfor Norge, jf. retningslinjene i vedlegg 22. Er avstanden til europavei, riksvei eller fylkesvei mer enn fem kilometer har ikke utlendinger tillatelse til å fiske, med mindre de har dispensasjon.

Den såkalte 5-kilometersonen for utlendingers innlandsfiske ble innført i Finnmark på 1970-tallet med formål å regulere motorisert ferdsel i utmark. Utlendinger fikk etter dette kun fiske innenfor en 5-kilometersone fra (den tids) riksvei. Konkret var det Varangerfly som startet sjøflytransport av utenlandske sportsfiskere til Gallok i Sør-Varanger. Innføringen av en 5-kilometersone regulerte denne turisttrafikken. Med motorferdselloven av 1977 ble motorferdsel i utmark regulert gjennom lov. Til tross for dette beholdt man 5-kilometersonen helt fram til Finnmarkslovens ikrafttreden i 2006.

I dag er ikke rettighetsforhold og lovgrunnlag de samme som da 5-kilometersonen ble innført. Staten er ikke lenger eier av land og vann i Finnmark, og lov om motorferdsel i utmark regulerer ferdselen utenfor vei i Finnmark. Det har etter hvert også kommet lover og forskrifter som regulerer hensynet til naturen og dens ressurser (bl.a. naturmangfoldloven, lakse- og innlandsfiskloven og Finnmarksloven).

Bakgrunnen for et gjentatt uttrykt ønske om gjeninnføring av 5-kilometersonen fra lokalt hold i Finnmark har, slik direktøren vurderer det, vært å sikre at lokalbefolkningen ikke blir fortrent fra sine tradisjonelle fiskeplasser. Finnmarksloven (FL) legger rammene for FeFos regulering av adgang til å fiske etter innlandsfisk. Dersom utfordringen i dag er et spørsmål om ressursknapphet regulerer FeFo dette med hjemmel i FL § 27, i tillegg til reguleringer fra offentlig myndighet.

Om innlandsfiskeressursen og utnyttelsen på Finnmarkseiendommen:

Finnmarkseiendommen består av omkring 60 000 fiskevann større enn 2500 m². Ørret og røye er de mest ettertraktede fiskeartene, men her finnes også østlige arter som harr, gjedde, abbor, sik og lake. Videre følger en oppsummering av innlandsfiske på Finnmarkseiendommen med oppdaterte tall fra sesongen 2017.

For bosatte i Finnmark er fiske etter innlandsfisk gratis. Fiskekort er ikke påkrevd, men det tilbys et gratiskort der man kan aktivere og rapportere fiske. Ordningen med gratiskort for finnmarkinger ble innført i 2016 for å øke kunnskapen om finnmarkingers fiske i eget fylke. I 2017 var det 1376 personer som registrerte gratiskort. Til sammenlikning ble det i 2016 utstedt 424 gratiskort for bosatte i Finnmark. Tilreisende fiskere må løse fiskekort for innlandsfiske på Finnmarkseiendommen. Totalt var det 5850 unike fiskere som kjøpte/registrerte fiskekort på Finnmarkseiendommen i 2017, og 8601 fiskekort ble utstedt (figur 1). Til sammenlikning ble det i 2016 utstedt 6952 fiskekort. Økningen i antall utstedte fiskekort skyldes hovedsakelig en økning i antallet finnmarkinger som har registrert gratis fiskekort.

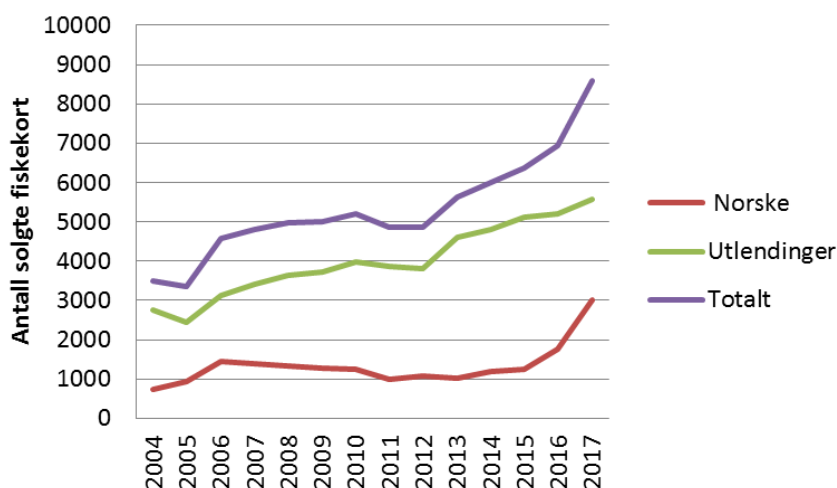

Figur 1: Antall solgte fiskekort på Finnmarkseiendommen fra 2004 til 2017.

Fordelinga av nasjonalitet på fiskere som har kjøpt/registrert fiskekort er som følger:

- Nordmenn 3018
- Utlendinger 5583
 - finske 5197
 - svenske 135
 - andre 251

Registrering av gratiskort for finnmarkinger er frivillig. Kun utlendinger og nordmenn bosatt utenfor Finnmark er pliktet til å kjøpe fiskekort. Med andre ord er andelen bosatte i Finnmark som fisker i Finnmark sannsynligvis langt høyere enn statistikken gir uttrykk for (se figur 2). Pasvikelva skiller seg ut som den eneste sona der bosatte i Finnmark har flere aktiverte dager enn tilreisende fiskere (se figur 2). Dette skyldes i hovedsak at det i 2017 ble innført krav om fiskekort (gratis for bosatte i Finnmark) for alle som fisker i elva. Etter innføring av obligatorisk fiskekort fikk man en 84 % økning i antall registrerte fiskere og 120 % økning i antall innrapporterte fiskedager i Sør-Varanger kommune. Eksempelet fra fiskesonen for Pasvikelva illustrerer at det er mulig å få ut betydelig mer kunnskap om lokalbefolkningens fiske ved å innføre pliktig fiskekort også for denne brukergruppen.

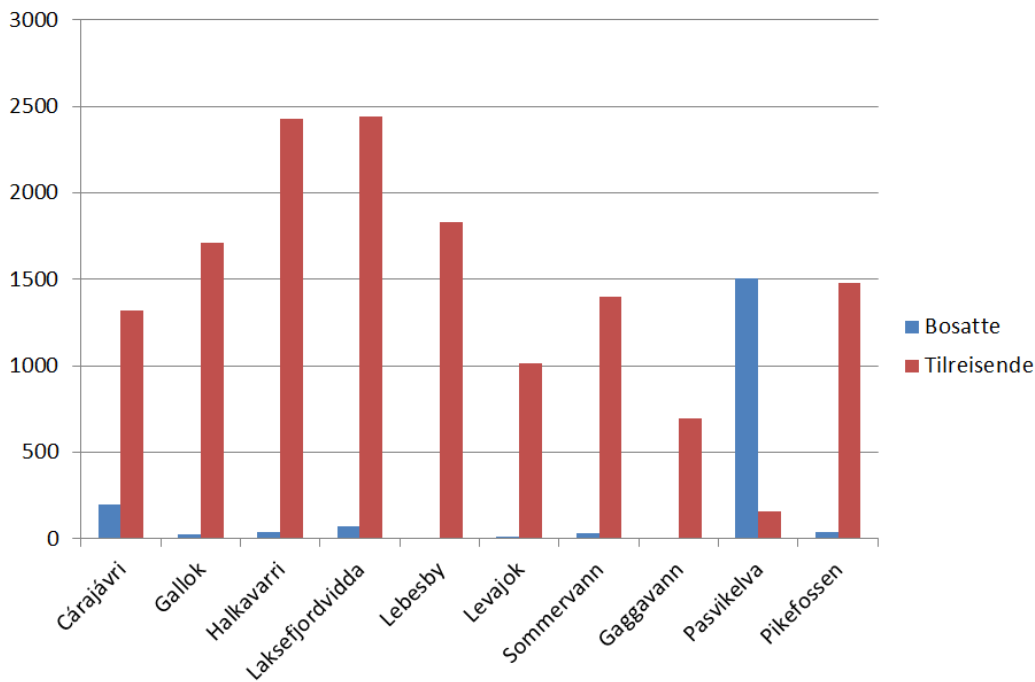

Figur 2: Aktiverte fiskedager fordelt på tilreisende fiskere og fiskere bosatt i Finnmark for de mest populære fiskesonene på Finnmarkseiendommen, samt Pikefossen fiskeområde og Gaggavann som er skilt ut som egne soner.

I 2017 ble det innført nye fiskesoner. Tidligere rapporterte man fangst kommunevis. I dag består hver kommune av flere soner for å sikre mer detaljert kunnskap om fisket. I tillegg er følgende vann/vassdrag skilt ut som egne soner:

- SVA55 Pasvikelva
- POR57 Gaggavann
- Pikefossen/Nieidagorži fiskeområde (med KAU59 Kautokeinoelva, KAU60 Lahpojohka og KAU61 Masijohka)

Fangstrapportene som leveres inn gir et overordnet bilde av fiskeressursen i den enkelte fiskesona. Rapporteringen er per i dag ikke detaljert nok til å si noe om tilstand på bestandsnivå. Unntak fra dette er i de områdene der enkeltvann og vassdrag er innrettet som soner, så som Gaggavatn og sonene i Pikefossen fiskeområde.

De mest populære fiskesonene i 2017 var (i synkende rekkefølge):

- LEB53 Laksefjordvidda (2513 aktiverte dager)
- POR53 Halkavarri (2467 aktiverte dager)
- LEB52 Lebesby (1836 aktiverte dager)
- SVA54 Gallok (1740 aktiverte dager)
- SVA55 Pasvikelva (1664 aktiverte dager)
- KAU57 Carajavri (1515 aktiverte dager)
- TAN53 Sommervann (1426 aktiverte dager)
- TAN54 Levajok (1031 aktiverte dager)

Totalt ble det aktivert 28 042 fiskedager på Finnmarkseiendommen i 2017 (se vedlegg: tabell 2 og 3). Flest fiskekort ble aktivert rundt påsketider (april) og i sommermånedene juli og august (figur 3).

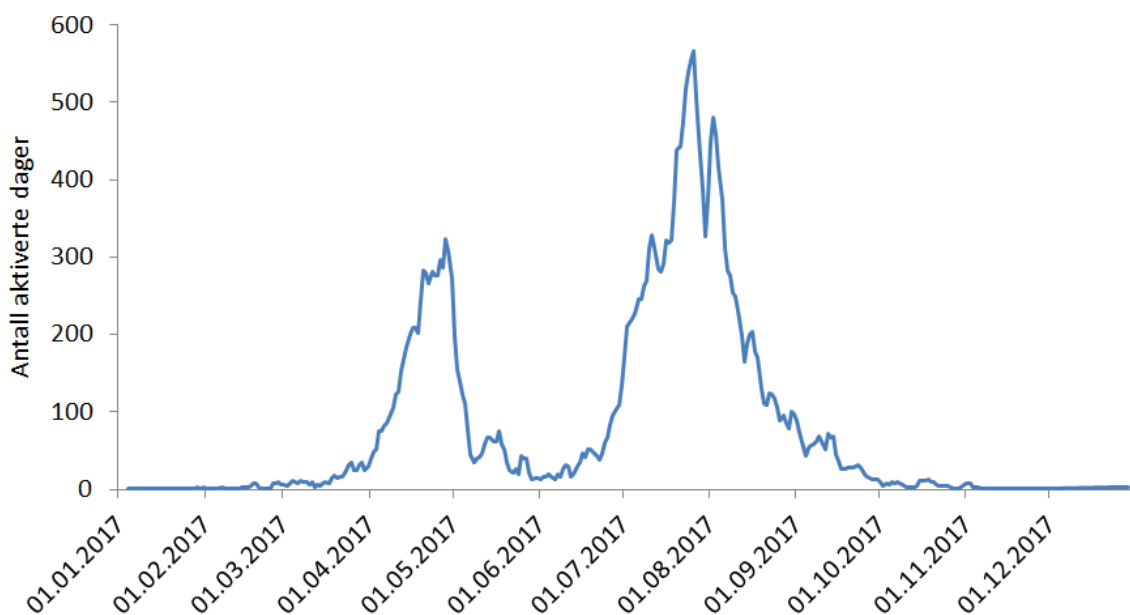

Figur 3: Fordeling av aktiverte fiskedager på Finnmarkseiendommen i kalenderåret 2017.

Det ble rapportert om fiske med fangst på 18 % av de aktiverte fiskedagene. Til sammen ble det rapportert inn 56 321 fisk i løpet av fiskesesongen 2017. Av all innrapportert fisk var 46 % røye og 24 % ørret (se vedlegg: tabell 1). De resterende 30 % består blant annet av harr (11 %), abbor, sik, lake og gjedde. Ved innrapportering av fangst rapporteres antall fisk i tre lengdeintervaller, samt lengde på den største fisken.

På 26 % av de aktiverte dagene ble det ikke fisket, og for 39 % av dagene ble det ikke levert rapport. Innrapporteringen kan med andre ord bli en del bedre, og direktøren vil se på tiltak for dette i tiden som kommer. På småviltjakta er fangstrapporteringen om lag 90 %, og det bør være mulig å komme hit også for innlandsfiske.

Over 70 % av kortsalget på innlandsfisk går gjennom internettsalg på kortsalgsportalen Natureit. Resterende kjøper kort hos lokale kortselgere, også de koblet til samme system. Smidige kortsalgsløsninger på nett er viktig for at kundene skal ha opplevelse av god service.

Geografisk utstrekning av en fem-kilometersone:

Ved innføring av en 5-kilometersone tas det utgangspunkt i ordningen slik den var før den ble avvirket i 2006 (se vedlegg 22). Den gang gikk sonen ut fra riksvei. På grunn av om- og nedklassifisering av veier har vi vurdert det slik at dagens sone vil gå ut fra europavei, riksvei og fylkesvei (merk: ikke kommunale veier). Dette er også den klassifiseringen som stemmer best overens med kart over den tidligere 5-kilometersonen (se vedlegg 21). Det åpnes for dispensasjon fra forbud mot utlendingers fiske utenfor 5-kilometersonen. Dispensasjon kan gjelde individuelle tillatelser eller reiselivsvirksomheter, og det kan stilles vilkår til dispensasjonen.

Vedlagt ligger kart over omfanget av en 5-kilometersone med oversikt over hele fylket, samt mer detaljerte kart for hver kommune (se vedlegg 1-21). På de kommunevise kartene viser den røde stiplede linjen 5-kilometersgrensen fra europavei, riksvei eller fylkesvei. De blå vannene ligger mindre enn fem kilometer fra vei, mens de rødfargede vannene ligger mer enn fem kilometer fra vei. Faller en del av vannet innenfor sonen (<5 kilometer fra vei) er det tillatt å fiske i hele vannet. Kun vann med areal større enn 10 dekar er med på de kommunevise kartene.

Høring:

FeFo ber med bakgrunn i det ovenstående om høringsinnspill på følgende:

1. FeFo innfører en 5-kilometersone for utlendingers innlandsfiske slik den ble praktisert før den ble opphevet i 2006, jf. vedlagte kart. Med utlendinger menes personer bosatt utenfor Norge. Utlendinger får kun fiske innenfor en 5-kilometersone fra nærmeste europavei, riksvei eller fylkesvei på Finnmarkseiendommen, med mulighet for å søke om dispensasjon jf. vedlegg 22.

Alle interesserte kan avgi høringsuttalelse.

Direktøren ber samtidig særskilt om en uttalelse fra Justisdepartementet om FeFo har hjemmel til å innføre en slik sone på Finnmarkseiendommen.

Utgangspunktet for saken er Finnmarkslovens § 1 (formål), § 3 (forholdet til folkeretten), samt §§ 23, 25 og 27, som tar for seg hhv rettigheter til personer bosatt i fylket (§ 23), adgangen til andre (§ 25) og nærmere utnyttelse av fornybare ressurser og innskrenkninger i utnyttelsen (§ 27).

Styret i FeFo behandlet saken på møte den 20. desember 2017 og 9. februar 2018.

Frist for å komme med høringsinnspill settes til 1. mai 2018.

Med hilsen/Dearvvuodaiguin

Einar J. Asbjørnsen
leder utmark
Tel: 48204187

Kristin Hornset
utmarksforvalter
Tel: 48043124

Dette dokumentet er elektronisk signert

Vedlegg:

- Vedlegg 1 Finnmark kart
- Vedlegg 2 Alta kart
- Vedlegg 3 Berlevåg kart
- Vedlegg 4 Båtsfjord kart
- Vedlegg 5 Gamvik kart
- Vedlegg 6 Hammerfest kart
- Vedlegg 7 Hasvik kart
- Vedlegg 8 Karasjok kart
- Vedlegg 9 Kautokeino kart
- Vedlegg 10 Kvalsund kart
- Vedlegg 11 Lebesby kart
- Vedlegg 12 Loppa kart
- Vedlegg 13 Måsøy kart
- Vedlegg 14 Nesseby kart
- Vedlegg 15 Nordkapp kart
- Vedlegg 16 Porsanger kart
- Vedlegg 17 Sør-Varanger kart
- Vedlegg 18 Tana kart
- Vedlegg 19 Vadsø kart
- Vedlegg 20 Vardø kart
- Vedlegg 21 Kart 5-kilometersonen, 2006
- Vedlegg 22 Retningslinjer for utlendingers adgang til fiske på innlandsvassdrag, 1994
- Tabell 1 Rapportert fangst 2017
- Tabell 2 Aktiveringer fordelt på nasjonalitet 2017

Tabell 3 Aktiveringer fordelt på bosted 2017

Retningslinjer for utlendingers(personer bosatt utenfor Norge) adgang til fiske i innlandsvassdrag på statens grunn i Finnmark

Gitt av jordsalgsstyret i møte den 14. februar 1994 med hjemmel i forskrift om fiskeforvaltning på statsgrunn § 16 jfr. § 2 gitt av Miljøverndepartementet den 12. desember 1992.

1. Personer bosatt utenfor Norge, nedenfor kalt utlendinger, tillates å fiske i en sone på 5 km på hver side av riksvegene i fylket. Faller en del av et vann innenfor denne sonen er det tillatt å fiske i hele vannet.

2. Vann eller vassdrag innenfor 5-km sonen kan likevel unntas fra utlendingers fiske. Jordsalgskontoret kan etter anmodning fra eller i samråd med vedkommende kommune bestemme at enkelte vann/områder ikke skal tilhøre 5-km sonen. Vilkår for dette kan bla. være at vannet(ene) eller området(-ene) har stor betydning for lokalbefolkningen.

3. Lokale reiselivsvirksomheter kan gis generell tillatelse til å organisere fisketurer utenfor 5 km sonen for utlendinger.

Før en slik generell fisketillatelse(dispensasjonen) gis skal vedkommende kommune, reindriftsmyndighet og Fylkesmannen få anledning til å uttale seg om hvilke vann eller vassdrag slikt fiske kan tillates og i hvilket omfang.

Jordsalgskontoret skal kunne stille vilkår for å tillate organiserte fisketurer for utlendinger herunder:

- a) om at guider skal være tilstede i leiren
- b) om transport av fiskere og utstyr
- c) om renovasjon og opprydding
- d) om innlevering av fangstoppgave
- e) andre reguleringer

4. Jordsalgskontoret kan gi utlendinger individuell tillatelse til innlandsfiske utenfor 5-km sonen i Finnmark dersom de:

- a) har nær familie i fylket, dvs. foreldre, svigerforeldre, søsken eller barn.
- b) har langvarig arbeidsforhold i fylket, utover 1 måned.
- c) er invitert og fisker sammen med en lokal fisker
- d) andre særlige grunner tilsier det

Det kan stilles vilkår for slike tillatelser.



Beaivi/Dato 24.04.2018
Čuj./Referanse 2017/572-0 /
610

Oddleif Nilsen
40 44 05 22
oddleif.nilsen@nesseby.kommu
ne.no

Lávdegoddi/Utvalg	Čoahkkináššenr/Møtesaksnr	Čoahkkinbeaivi/Møtedato
Ovdagoddi/Formannskapet		
Giælddastivra/Kommunestyret	15/18	27.04.2018

Vedr. salg av "Rødbygget", Karlebotn

Administrasjonssjefens innstilling

1. Kommunestyret vedtar å legge ut gnr. 5 bnr. 140 i Nesseby kommune til salgs på nytt til høystbydende over kr. 400.000.
2. Administrasjonssjefen gis fullmakt til å gjennomføre salget.

Varangerbotn 25.4.2018

Marit Helene Pedersen
Administrasjonssjef

Oddleif Nilsen
Virksomhetsleder teknisk

Bakgrunn for saken

Kommunestyret vedtok i 2017 å legge Rødbygget i Karlebotn ut for salg til høystbydende etter verdivurdering av bygget. Lånetaksten ble i verdivurderingen satt til kr. 495.000 og bygget ble lagt ut på salg på kommunens hjemmeside i januar 2018 til høystbydende over lånetakst.

Det innkom ingen reelle bud og fristen ble forlenget til 10.04.18. Budrunde ble avholdt i løpet av uke 15 og 16. Ved budrundens slutt, 18. april, var høyeste bud kr. 160.000.

Vurderinger

Budet ligger langt under minstepris og bygningen kan ikke selges uten kommunestyrets godkjenning. Etter administrasjonssjefens syn bør ikke bygget selges til en så lav pris. Dette kan være med på å legge uheldige føringer på boligmarkedet i kommunen. Det er også forholdsvis mange boliger som ligger ut på salg i Nesseby kommune i dag og prisene kan presses nedover, noe som ikke er ønskelig.

Kommunestyret har da to alternativer; Legge ut for salg på nytt, eller oppgradere bygget og drive utleie som tidligere.

Tidligere foreløpige beregninger viser at en oppgradering av bygget vil komme på ca. 1,1 mill. Det er også mulig å foreta en delvis oppussing for å kunne leie ut to av leilighetene. Pga. liten etterspørsel etter leiligheter er det allikevel usikkert om dette vil lønne seg. Det må foretas et nytt kostnadsestimat for oppussing før kommunestyret eventuelt tar stilling til oppussing av bygningen for utleie i juni-møtet.

En vil foreslå at bygget legges ut til salg på ny med en noe lavere minstepris.



**Unjárgga gielda/
Nesseby kommune**
Administrasjonssjefen

Áššedieđut/Saksframlegg

Beivi/Dato 25.04.2018
Čuj./Referanse 2018/228-0 /
B00

Marit Helene Pedersen
marit.helene.pedersen@nesseby
.kommune.no

Lávdegoddi/Utvalg	Čoahkkináššenr/Møtesaksnr	Čoahkkinbeaivi/Møtedato
Giielddastivra/Kommunestyret	16/18	27.04.2018

Nesseby kommune - modellkommune for Fylkesmannens oppvekstprosjekt 0-24 år

Administrasjonssjefens innstilling

Nesseby kommune ønsker å være modellkommune for Fylkesmannens oppvekstprosjekt 0-24.

Varangerbotn 25.4.2018

Marit Helene Pedersen
Administrasjonssjef

Heidi Thrane Johansen
Virksomhetsleder oppvekst

Bakgrunn for saken

Nesseby kommune er kontaktet av Fylkesmannen pr e-post den 27.3.2018 der de spør om kommunen kunne tenkt seg å delta som modellkommune i Fylkesmannens prosjekt "0-24 samarbeidet - en innsats for barn og unge i Finnmark. Prosjektet varer ut 2020. Forespørselen ble gjentatt 23.4 med ønske om snarlig avgjørelse. Administrasjonssjefen ønsker størst mulig forankring i Nesseby kommune og har etterspurt om politisk nivå ønsker at kommunen deltar. Saken blir derfor fremmet for kommunestyret til avgjørelse.

Vi har fått informasjon fra Fylkesmannen slik:

BAKGRUNN OG BEGRUNNELSE FOR PROSJEKTET

Regjeringen satte som mål i 2014 å øke gjennomføringen i videregående opplæring, hvor utsatte barns betydning av skole og utdanning særlig ble framhevet. I 2015 ble det nasjonale 0-24 samarbeidet igangsatt. Dette er en femårig satsning som involverer flere departement og direktorat.

Det overordnede målet med prosjektet er at flere barn og unge i fylket skal lykkes i skolen, være i stand til å gjøre best mulige valg for å fullføre videregående opplæring, kunne delta i samfunnslivet for å ha et best mulig grunnlag for en varig tilknytning til arbeidslivet også i vårt fylke. Det er viktig å sikre at utsatte barn og unge får riktig hjelp til riktig tid og i riktig omfang i alle finnmarkskommuner, fylkeskommune, samt innenfor tjenester og institusjoner som arbeider for og med utsatte barn og unge og deres familier.

PROSJEKTETS MÅL

Fylkesmannen skal arbeide med utvalgte modellkommuner der målet er at barn og unge skal få et best mulig grunnlag for å kunne gjennomføre grunnskolen, for så å ta en utdanning for å kunne være en bidragsyter til et bærekraftige samfunn.

Ønsket resultatet er med prosjektet å vise til bedre samhandling mellom stat og kommune om tiltak for at flere skal lykkes i skolen og fullføre videregående opplæring, som grunnlag for en varig tilknytning til arbeidslivet. Resultatet av dette arbeidet skal kunne overføres til andre kommuner.

Det er satt tre hovedsatsningsområder for dette prosjektet og det er: Tverrfaglig samarbeid – Tidlig innsats og "Bortvalg", det siste pkt er knyttet til videregående opplæring.

Vurderinger

Virksomhetslederne for hjelpetjenesten Birgit Länsman og oppvekst Heidi Thrane Johansen deltok i møte med Fylkesmannens prosjektleder Rita-Alise Porsanger-Moen og utdanningsdirektør Ole Håkon Haraldstad 6.4.2018 for å få utdypende opplysninger om prosjektet.

Ut i fra informasjonen som ble gitt står kommunen fritt til å sette egne mål for prosjektet. Det kan f.eks. bygge videre på allerede eksisterende arbeid som er gjort. Nesseby kommune har jo drevet, og driver også i dag, prosjekter finansiert gjennom Fylkesmannen i Finnmark. Her kan nevnes «Tidlig intervensjon» og «Miljøpedagog». Faglig vil 0-24-prosjektet enkelt kunne bli en videreføring av allerede utførte og pågående prosjekter for helhetlig oppveksttenkning.

Oppvekstsenteret og Hjelpetjenesten har så langt ikke utarbeidet nye planer og strategier for å delta i prosjekt 0-24 siden invitasjonen enda er ny.

Kommunen er forespeilet veiledning ved behov fra Fylkesmannen. Det vurderes også et opprettelse av nettverk i regi av Fylkesmannen.

I møtet med Fylkesmannen ble det signalisert at det følger med midler, kr 300 000 pr år i to år. I tillegg var det mulig å søke skjønnsmidler. Det er etter opplysninger fra de som deltok i møtet ikke fastlagt om vi må ha en ansatt til å arbeide med dette særskilt, eller om det kan legges til stillinger vi allerede har. Det er derfor noe uklart i dag hva prosjektet vil kreve av økonomiske ressurser utover ordinær virksomhet fra Nesseby kommune.

Arbeidet er tenkt startet opp i august 2018. Andre kommuner som vil delta i Finnmark er Hammerfest og Kautokeino.

Mulige alternative løsninger og konsekvenser

Nesseby kommune ønsker ikke å være modellkommune for Fylkesmannens oppvekstprosjekt 0-24.

Vedlegg: Nasjonal Strategi 2017-2020, 0-24 samarbeidet

0 - 24

SAMARBEIDET

- en innsats for barn og unge

STRATEGI 2017-2020

*Arbeids- og velferdsdirektoratet, Barne-, ungdoms- og familiedirektoratet, Helsedirektoratet, Integrerings- og mangfoldsdirektoratet og Utdanningsdirektoratet samarbeider om bedre koordinerte tjenester for utsatte barn og unge under 24 år. Dette kaller vi **0–24-samarbeidet**.*

Gjennom samarbeidet vil vi bidra til at alle barn og unge får den støtten og hjelpen de har behov for slik at de kan mestre eget liv. Derfor skal 0–24-samarbeidet tilrettelegge for bedre samordnede tjenester og mer helhetlig innsats for utsatte barn og unge under 24 år og deres familier. Stat og kommune skal samhandle bedre om tiltak for at flere skal lykkes i skolen og fullføre videregående opplæring, som grunnlag for en varig tilknytning til arbeidslivet.

«Utsatte barn og unge»

- barn og unge med risiko for å utvikle problemer som kan lede til mangelfull grunnopplæring, med påfølgende utfordringer knyttet til utdanning, arbeid og helse, og som står i fare for fremtidig marginalisering.



Utdanningsdirektoratet

IMDi

Barne-, ungdoms- og familiedirektoratet

HVORFOR GJØR VI DETTE?

Det er for mange barn og unge det ikke går bra med. De lykkes ikke i skolen, de får ingen varig jobb eller står i fare for varig utenforskap.

Ofte vet vi tidlig hvem disse barna er. De kan ha utfordringer knyttet til fysisk eller psykisk helse, lærevansker eller språkutfordringer. De kan bli født inn i eller havne i vanskelige livssituasjoner på grunn av utfordringer hos familien som fattigdom, vanskelig bosituasjon, helseproblemer, rus eller vold.

Denne typen utfordringer kan ofte ikke løses hver for seg, eller én av gangen, men krever en tidlig, samtidig og samordnet innsats fra ulike sektorer, forvaltningsnivåer, tjenester og profesjoner.

Mye av sektoriserings- og samordningsutfordringene i kommunene har sitt utspring på statlig nivå. Staten må i større grad samordne sine virkemidler og innsatser slik at de bedre understøtter og stimulerer samordnings- og utviklingsarbeid lokalt. Kommunenes og målgruppens behov må stå sentralt i dette arbeidet. På denne måten vil vi bedre kunne legge til rette for at utsatte barn og unge og deres familier får den hjelpen de har behov for.

Samarbeidet ses i sammenheng med andre strategier og satsninger, som *Bolig for velferd*, *Barnefattigdomsstrategien* og *Sjumilssteget*.

VISJON

Alle barn og unge skal få den støtten og hjelpen de har behov for slik at de kan mestre eget liv.

FORMÅL

0–24-samarbeidet skal bidra til bedre samordnede tjenester og mer helhetlig innsats for utsatte barn og unge under 24 år og deres familier. Stat og kommune skal samhandle bedre om tiltak for at flere skal lykkes i skolen, fullføre videregående opplæring og delta i samfunnsliv, som grunnlag for en varig tilknytning til arbeidslivet.

EFFEKT MÅL

1. Det tverretatlige samarbeidet i kommunene om utsatte barn og unge og deres familier er styrket.
Målgruppe: Kommuner og fylkeskommuner.
 2. Gjennomføringen i videregående opplæring er økt, som grunnlag for aktiv deltakelse i samfunnslivet og varig tilknytning til arbeidslivet.
Målgruppe: Utsatte barn og unge og deres familier.
-

RESULTATMÅL

1. Direktoratene har etablert et felles utfordringsbilde og et felles kunnskapsgrunnlag knyttet til målgruppen utsatte barn og unge 0-24 år og deres familier.
2. Direktoratenes virkemidler er samordnet der det er vesentlig for å understøtte kommuner/fylkeskommuner i å etablere godt tverretatlig samarbeid om utsatte barn og unge mellom 0 og 24 år og deres familier.
3. Direktoratene har utviklet effektive måter å samarbeid på om utviklingstiltak og satsinger der samordnet innsats gir bedre effekt for målgruppen.
4. Samarbeidet har bygget varig kapasitet for tverrsektoriell innsats i og mellom sektorene og forvaltningsnivåene.

INNSATSOMRÅDER

1. Felles kunnskapsgrunnlag og utfordringsbilde

Vi trenger et bedre felles kunnskapsgrunnlag for policyutvikling og virkemiddelinnretting, og fylkesmennene og kommunene trenger også et mer tverrsektorielt kunnskapsgrunnlag for sitt arbeid.

2. Samordne virkemidler

De ulike fagfolkene og tjenestene i kommunene som skal jobbe helhetlig og samordnet kan oppleve at sektorspesifikke føringer fra staten gjør det vanskelig å samordne mellom tjenestene. Direktoratene skal samordne sine virkemidler (økonomiske, juridiske, pedagogiske) for å legge til rette for bedre samordning og samarbeid i kommunene.

3. Tverrsektorielle utviklingstiltak

Vi har hver for oss mange ulike utviklingstiltak og innsatser rettet mot 0–24-samarbeidets målgrupper. I mange tilfeller kan det gi bedre effekt med mindre ressursbruk om vi samordner disse innsatsene bedre. Gjennom samarbeidet igangsetter vi derfor konkrete utviklingstiltak for å finne frem til bedre tverrsektoriell innsats for målgruppen.

4. Bygge kapasitet for tverrsektoriell innsats

Vi skal bygge kapasitet for tverrsektoriell innsats. For å legge et grunnlag for mer samordnet virkemiddelbruk også i fremtiden, skal vi på alle forvaltningsnivåer sette betydningen av felles innsats for utsatte barn og unge og deres familier på dagsorden, vi skal etablere og dele kunnskap, utvikle tverrsektoriell kompetanse og kultur for samarbeid og etablere hensiktsmessige møteplasser, kanaler og strukturer for bedre samordnet innsats.

NOEN PRINSIPPER FOR ARBEIDET

- ▶ Vi tar alltid brukernes perspektiv, enten det er kommunene eller utsatte barn, unge og deres familier.
- ▶ 0–24-samarbeidet har innsatser og tiltak både når det gjelder
 - *samordnet politikkutvikling* → bli enige om mål, prinsipper, handlingsplaner og rammeverk på overordnet nivå.
 - *samordning av ressurser* → samordne konkrete aktiviteter og tiltak slik at de trekker i samme retning.
- ▶ Vi avgrensner innsatsen til områder/tiltak hvor tverrsektoriell innsats er av vesentlig betydning for å nå målsettingene i samarbeidet.
- ▶ Vi fremmer innovative arbeidsmåter og løsninger og tar i bruk nye arbeidsformer der dette er hensiktsmessig.
- ▶ Ett direktorat har hovedansvaret for arbeidet og leveransen, og alle involverte direktorater forplikter seg med ressurser, tilstrekkelig forankring og leverer i tråd med en felles plan. Vi følger opp anbefalingene fra samarbeidet i ordinær virksomhet.
- ▶ Vi gjennomfører tiltakene slik at forvaltningen utvikler kompetanse, arbeidsmåter og organisering for å legge bedre til rette for bedre samordning, også i fremtiden.

0-24-samarbeidet.no





Beaivi/Dato 25.04.2018
Čuj./Referanse 2018/184-0 /
013

Britt Inger Olsen
40 44 05 04
britt-
inger.olsen@nesseby.kommune

Lávdegoddi/Utvalg	Čoahkkinaššenr/Møtesaksnr	Čoahkkinbeaivi/Møtedato
Gielddastivra/Kommunestyret	17/18	27.04.2018

Folkeavstemning om sammenslåing av Troms og Finnmark fylker

Rådmannens innstilling

1. Som valgstyre til folkeavstemningen velges følgende to personer:
Leder: ordfører Knut Store
Medlem:
2. Valgstyrets sekretær er Britt-Inger Olsen
3. Forhåndsstemmelokalet i perioden 07. mai til og med 11. mai er Nesseby rådhus med åpningstid fra kl. 0830 til kl.1530.
4. Valglokalet på selve valgdagen er i kontorlokalet ved Coop i Varangerbotn med åpningstid fra kl. 0800 til kl. 2000.
5. Stemmehottakere er Britt-Inger Olsen, Sten Gøran Olsen, Eli Bomban og Tom Ivar Haukland.
6. Tellekorps er valgstyret og valgstyrets sekretær

Bakgrunn for saken

Viser til e-post fra Finnmark fylkeskommune av 10. april 2018:

«Finnmark fylkesting har vedtatt at det skal gjennomføres en folkeavstemning om sammenslåing av Finnmark og Troms fylker. Selve avstemningsdagen er satt til 14. mai. Forhåndsstemmegivningen på papir starter mandag 7. mai og avsluttes fredag 11. mai. E-valgstemmegivningen vil foregå i hele perioden fram til mandag 14. mai kl. 21.00.

Manntall

Det utarbeides et samlet manntall per kommune, ikke kretsvis manntall. Manntallet er under utarbeidelse og sendes kommunene så snart det foreligger. Evry tar kontakt med kommunene når manntallet er klart for nedlasting. Skjæringsdato er 14.03.2018.

Fra NVTC sendes en versjon av manntallet som en excel-fil for elektronisk avkryssing. Dette manntallet vaskes mot e-valgstemmene for å fjerne eventuelle dobbeltstemmegivninger. Den elektroniske versjonen av avkryssingsmanntallet skal sendes til NTVC tirsdag 15. mai 2018 innen kl. 12.00.

Gjennomføring av folkeavstemningen

Stemmerettsalderen er satt til 18 år – den samme som myndighetsalderen. Velger må være manntalsført i Finnmark per 14.03.2018 og fylle 18 år innen utgangen av 2018.

Valgkort skal ikke brukes, og velgeren må kunne legitimere seg ved bruk av gyldig identitetskort.

Det vil være mulig å kunne avgi stemme via både internett (e-stemme) og på tradisjonelt vis med stemmeseddel.

Dersom det møter opp velgere som ikke er hjemmehørende i kommunen, anbefaler vi at personalet hjelper velgeren å avgi sin stemme som e-valgstemme.

Kommunene oppretter et valgstyre, eventuelt et stemmestyre og et stemmelokale som ved gjennomføring av valg til kommunestyre, fylkesting og storting og følger de samme prosedyrer i valglokale som ved slike valg. Forskjellen vil være at det ikke tas imot stemmer fra velgere manntallsført i andre kommuner, fremmedstemmer og stemmer i særskilt omslag.

Stemmesedlene som benyttes vil ha mulighet for avkryssing for tre valg – Ja, Nei og Blank. Stemmesedlene skal stemples som ved ordinære valg.

Åpningstider

Forhåndsstemmegivningen gjennomføres i kommunens åpningstid/kontortid. Kommunen kan selv avgjøre om det er behov for utvidet åpningstid.

På selve valgdagen bør valglokalet åpne tidligst mulig og holde åpent som ved en ordinær valgdag. Kommunen avgjør selv hvor lenge de ønsker å holde valglokalet åpent, men folkeavstemningen avsluttes kl. 21.00. Lokale tilpasninger er mulig. Det vil være mulig å avgi e-valgstemme til kl. 21.00.

E-valget åpner 7. mai kl. 10.00. Vi oppfordrer kommunene til å legge lenke til www.finnmark2018.no på sine nettsider.

Opptelling

Kommunene skal sende avkryssingsmanntallet elektronisk til NVTC for vasking mot e-valgstemmene. Fila må kryperes i excel før den sendes til henrik@nvtc.no. Passord sendes på sms til 951 02 988. Det er viktig at det er den originale excel-fila som sendes og ikke et skannet dokument. Eventuelle spørsmål om systemet kan rettes til Henrik Nore 951 02 988.

Kommunene skal telle opp papirstemmene. Stemmesedlene skal fordeles på de tre svarkategoriene Ja, Nei og Blank. Selve opptellingen gjøres manuelt.

Møtebok til føring av valgresultat sendes elektronisk fra Finnmark fylkeskommune.

Valgmateriellet skal sendes snarest råd til fylkesvalgstyret for kontrolltelling. Dette gjøres enten ved bruk av flytransport eller kjøring med egen bil.

Kostnadsdekning

Finnmark fylkeskommune dekker alle dokumenterte utgifter kommunene har ved gjennomføring av folkeavstemningen. Dersom noen kommuner ønsker å gjennomføre et to-dagersvalg, må kommunen selv dekke kostnadene med den ekstra valgdagen.»